

Boletín Mensual

NOVIEMBRE 2018



Grupo Tragsa
Garantía Profesional. Servicio Público



ÍNDICE

1

Grupo Tragsa

2

Nuestras cifras

3

Caminos Naturales

4

Línea de trabajo del mes

5

Tragsa innova

6

Actuaciones en curso



1

Proveedor integral de servicios.

2

Experiencia contrastada en 8 áreas de actividad, con mayor proyección en Desarrollo Rural y Medio Ambiente.

3

Equipo multidisciplinar.

4

Alta cualificación tecnológica.

5

Capacidad de respuesta a las necesidades de la Administración.

6

Instrumento de la cooperación española en el exterior.

7

Más de **cuatro décadas gestionando casos de éxito.**

8

Más de **13.000 profesionales** en España y en el mundo.

9

Ingeniería al servicio de la innovación y la gestión de procesos.

10

Respuesta rápida, eficiente y confiable en situaciones complejas y exigentes.



1

Grupo Tragsa: Líneas de actividad





OBJETIVOS DE DESARROLLO SOSTENIBLE

En su condición de servicio público, el Grupo Tragsa se alinea con los **Objetivos de Desarrollo Sostenible (ODS)** establecidos por la Organización de Naciones Unidas en su Agenda 2030, cuyo objetivo es lograr un verdadero desarrollo sostenible a nivel mundial y combatir el cambio climático, la desigualdad y la pobreza.

Se compromete así a realizar una **gestión empresarial responsable** basada en la sostenibilidad, en la ética y en la ejemplaridad.



Nuestras cifras (hasta noviembre 2018)



NOTA: Datos Noviembre 2018.

2

Nuestras cifras (hasta noviembre 2018)

Diputaciones

7 Diputaciones Provinciales, 7 Cabildos y 2 Consells Insulares ya forman parte del accionariado del Grupo Tragsa y

1 Diputación Foral y 6 Diputaciones Provinciales más se encuentran actualmente pendientes de finalizar los trámites administrativos que les permitirá constituirse como accionistas próximamente.

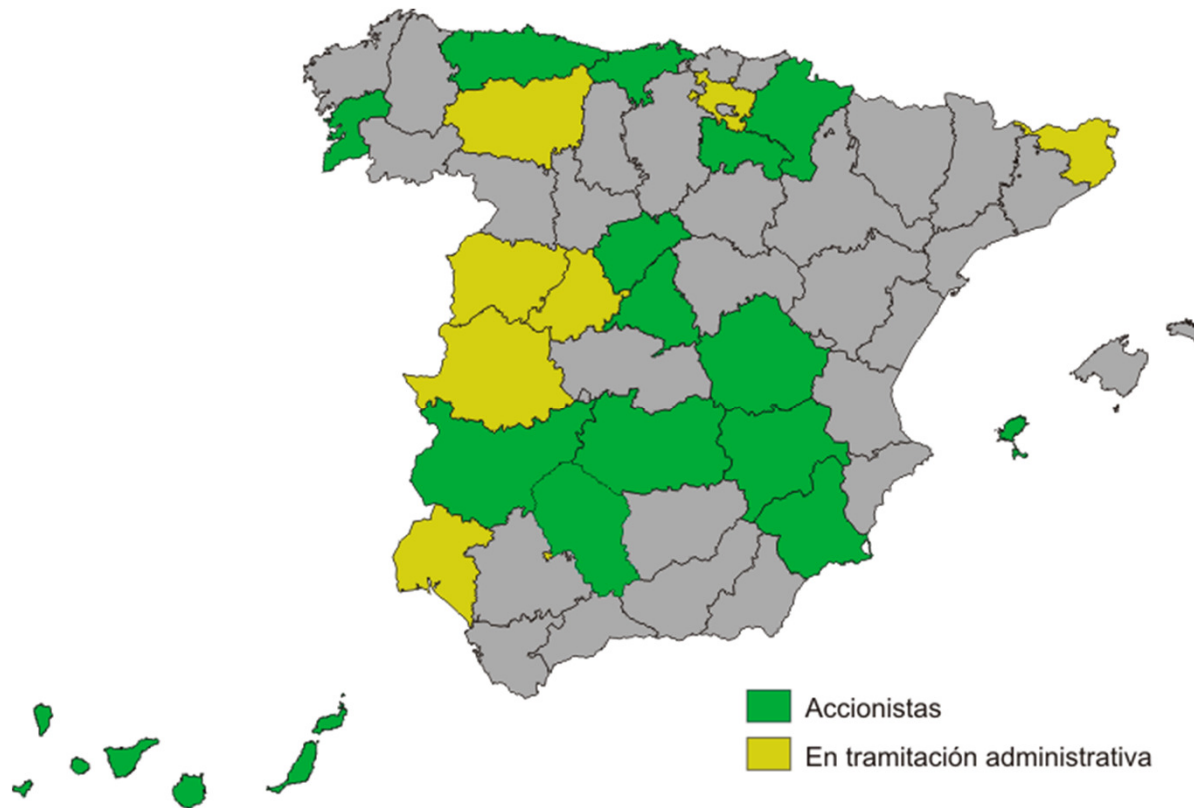

NOTA: Información actualizada a 27/12/2018

748.967

**Cifra de
Negocio***Miles de euros*

19.250

**Resultado
antes de
impuestos***Miles de euros*

234.123

**Fondos
propios***Miles de euros*

13.111

Empleados

1.055.584

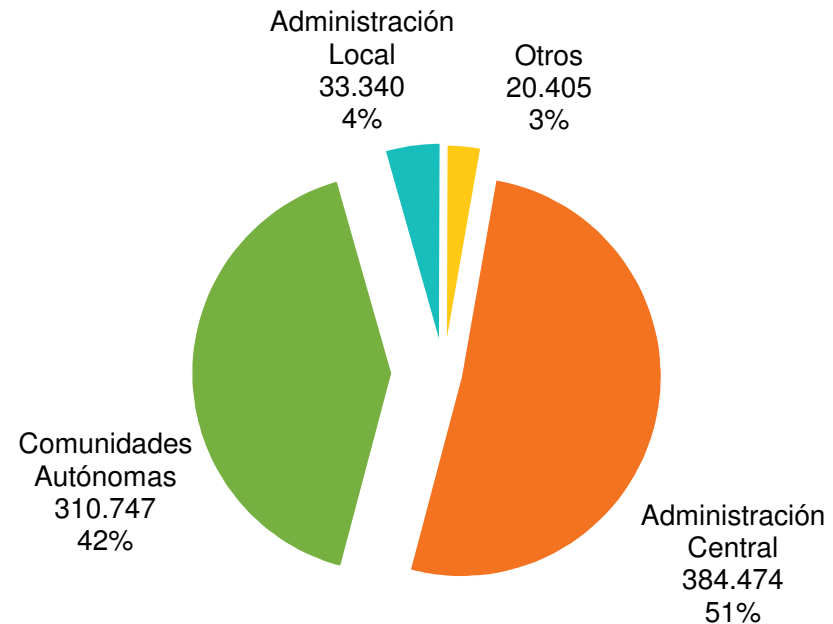
Cartera*Miles de euros***Distribución de la producción por
Administración**

2

Nuestras cifras (hasta noviembre 2018)

Producción por accionistas en miles de euros

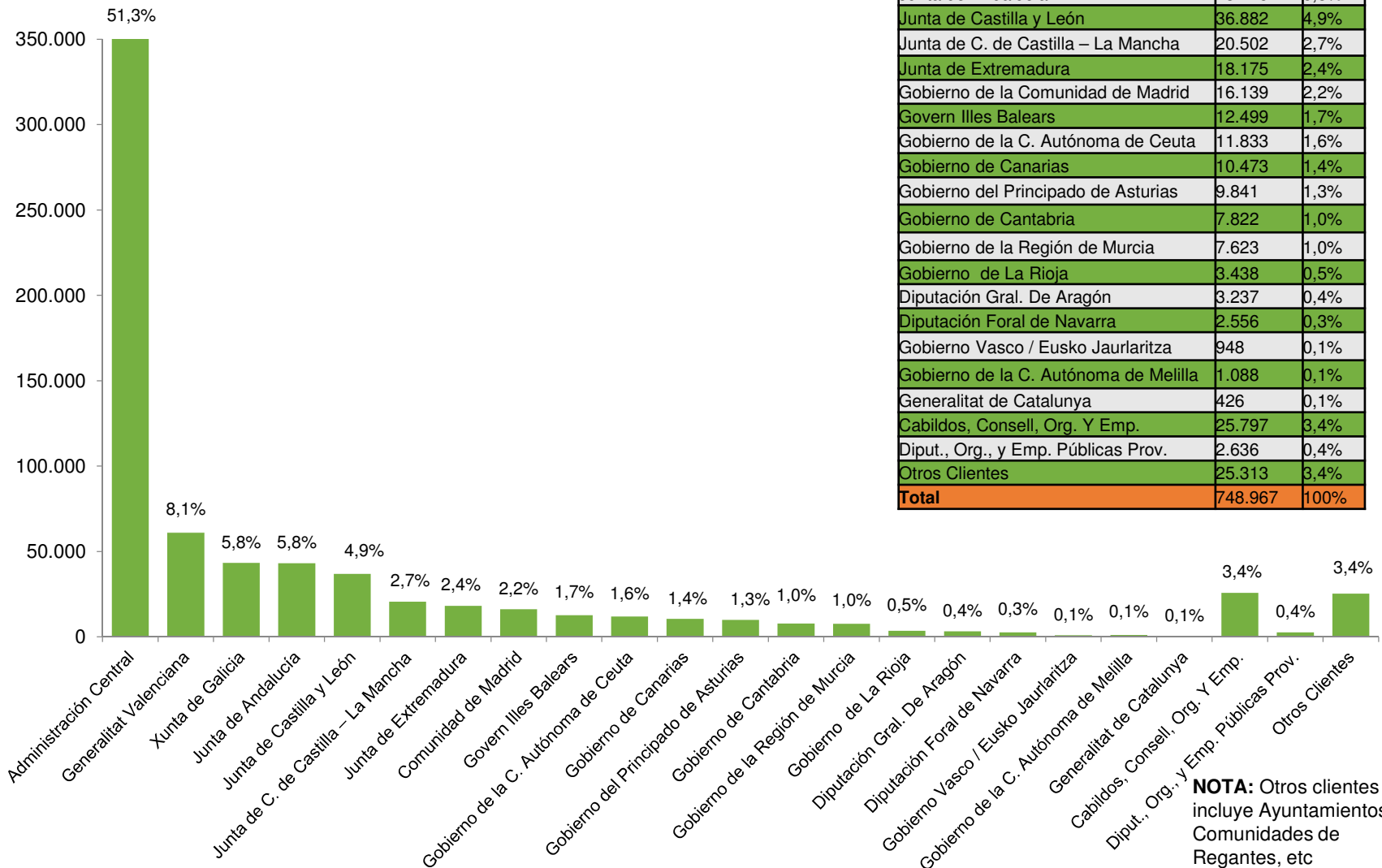

NOTA: Otros clientes incluye Ayuntamientos, Comunidades de Regantes, etc

2

Nuestras cifras (hasta noviembre 2018)

Cartera por Administración

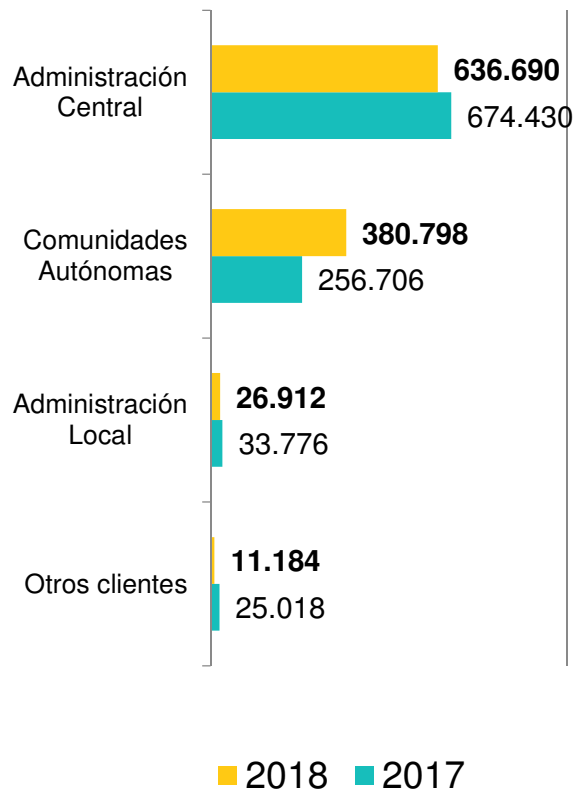

Variación interanual de la cartera

	Tragsa	Tragsatec	Total
Noviembre 17	726.318	268.100	989.930
Noviembre 18	770.356	288.842	1.055.584
Desviación	6.1%	7.7%	6.6%

NOTA: Otros clientes incluye Ayuntamientos, Comunidades de Regantes, etc



2

Nuestras cifras: Encargos recibidos en noviembre

	Nº encargos formalizados	Importe encargos
Tragsa	134	84.855.796,48 €
Tragsatec	79	35.399.326,78 €
Total	213	120.088.146,35€

Tragsa

28.983.735,05 €

Importe encargos
Administración General
del Estado

55.872.061,43 €

Importe encargos
Administración
Autonómica

Tragsatec

24.068.425,68 €

Importe encargos
Administración General
de Estado

11.330.901,10 €

Importe encargos
Administración
Autonómica

2

Nuestras cifras: Principales encargos recibidos en noviembre

Tragsa

Descripción de la actuación	Administración que realiza el encargo	Importe
Obras de emergencia de reparación de los daños causados por los temporales marítimos y de lluvias acaecidos en el mes de octubre de 2018 en Mallorca-Islas Baleares	MITECO-Dirección General de Sostenibilidad de la Costa y del Mar	1.580.000,00 €
Actuaciones de contención y extracción de <i>camalote</i> en el tramo del río Guadiana comprendido entre Mérida y la frontera con Portugal. Proyecto ACECA. Proyecto de Cooperación Interreg V España-Portugal	MITECO-Dirección General del Agua.- Confederaciones Hidrográficas	2.575.114,19 €
PIMA ADAPTA 2019: Actuaciones de gestión forestal adaptativa, protección de anfibios y gestión de especies exóticas invasoras en varios parques y centros adscritos al Organismo Autónomo Parques Nacionales	MITECO-Organismo Autónomo Parques Nacionales	245.537,33 €
Trabajos de prevención y erradicación del <i>nematodo del pino</i> , en cumplimiento del Plan Nacional de Contingencia de Castilla y León durante los años 2018,2019 y 2020	Junta de Castilla y León-Consejería de Fomento y Medio Ambiente-Dirección general del Medio Natural	1.608.691,82 €

2

Nuestras cifras: Principales encargos recibidos en noviembre

Tragsatec

Descripción de la actuación	Administración que realiza en encargo	Importe
Elaboración del mapa forestal de España a escala 1:25.000 de las provincias de Ávila, León, Palencia, Soria, Segovia, Valladolid y Zamora	MAPA- Dirección General de Desarrollo Rural, Innovación y Política Forestal	1.646.766,80 €
Programa de sanidad integral y control de explotaciones ganaderas de Cantabria 2019	Gobierno de Cantabria-Consejería de Medio Rural, Pesca y Alimentación	3.222.501,83 €
Deslinde de los montes públicos incluidos en el ámbito del Plan Especial de Ordenación de las Zonas de Regadío ubicadas al norte de la corona forestal de Doñana	Junta de Andalucía-Consejería de Medio Ambiente y Ordenación del Territorio	1.132.954,52 €
Seguimiento de la ejecución del Programa Operativo de Empleo Juvenil por parte de los organismos intermedios y beneficiarios directos de la Autoridad de Gestión del FSE durante el periodo 2018-2021	Ministerio de Trabajo, Migraciones y Seguridad Social-Secretaría de Estado de Empleo	3.000.549,43 €
Servicio técnico para desarrollar el borrador inicial del Libro Verde de la Gobernanza del Agua en España y el estudio básico para la definición de una estrategia marco para una nueva política de transición hidrológica	MITECO-Dirección General del Agua	394.207,52

■ Administraciones y Organismos Públicos que han realizado encargos al Grupo Tragsa por primera vez en Noviembre

6 nuevas Administraciones:

- ✓ **Comandancia General de Ceuta (Ministerio de Defensa):** Mantenimiento de cortafuegos y valla perimetral del acuartelamiento El Jaral Bad TTE Ruiz, en Ceuta (38.444,94 €).
- ✓ **Dirección Xeral de Recursos Económicos (Xunta de Galicia):** Demolición del antiguo Hospital General de Lugo (3.282.684,75 €).
- ✓ **Secretaría Xeral de Empleo (Xunta de Galicia):** Servicio de apoyo en la gestión de las ayudas previstas en la orden del 28 de marzo de 2018 por la que se establecen las bases reguladoras del Programa por la Contratación y Formación de las Personas Jóvenes (73.793,11 €).
- ✓ **Dirección General de Administración Local (Comunidad Autónoma de Madrid):** Actuaciones dentro del Programa de Inversión Regional 2016-2019 en municipios de la Comunidad de Madrid, como en Becerril de la Sierra (en el Polideportivo Municipal), en Torrejón de Velasco (cambio de césped del Campo de Fútbol del Polideportivo Municipal y el asfaltado del casco antiguo), en Valdemorillo (actuaciones de remodelación del casco antiguo), en Pelayos de la Presa y en Mejorada del Campo (acondicionamiento de calles y caminos). Importe de 1.299.958 €.
- ✓ **Dirección General de Patrimonio y Sector Público (Principado de Asturias):** Servicio de mantenimiento de Servicios Judiciales del Principado de Asturias (247.235,39 €).
- ✓ **Dirección General de Ordenación del Territorio, Urbanismo y Paisaje (Generalitat Valenciana):** Elaboración y ejecución del Plan de Actuación para la agilización de los procedimientos de aprobación de los instrumentos de planeamiento de la Generalitat Valenciana (744.065,35 €).

Acondicionamiento del antiguo trazado del ferrocarril Santander-Mediterráneo para su uso como Camino Natural



El Grupo Tragsa, por encargo de la **Subdirección General de Dinamización del Medio Rural (Ministerio de Agricultura, Pesca y Alimentación)**, está acondicionando el antiguo trazado del Ferrocarril Santander-Mediterráneo. La vía, que se construyó con la idea de poner en marcha un ferrocarril que uniera los puertos marítimos de Santander y Valencia, se encontraba muy deteriorada por la falta de mantenimiento desde que fue cerrada al tráfico en 1985.

El trazado Santander-Mediterráneo alcanza un recorrido de **538 kilómetros** que transcurren por diferentes provincias. Ya han sido acondicionados varios tramos en las provincias de Soria y Burgos, y actualmente se trabaja en el tramo Valcorba-Ciria (Soria).

Favoreciendo el Desarrollo Rural

El objetivo de este proyecto es recuperar antiguas infraestructuras y darles un nuevo uso para senderistas y ciclistas.

El acondicionamiento de estas vías permite potenciar el turismo rural de las zonas que atraviesan, al tiempo que contribuyen a fomentar el empleo.

Vídeo
Caminos
Naturales



Descripción de los trabajos realizados:

- Construcción de un **terreno firme**.
- Señalización** y balizamiento del recorrido.
- Adecuación y equipamiento de **áreas de descanso** (mesas, bancos, aparcabiciis...)
- Rehabilitación de **puentes**.
- Instalación de **elementos de protección** (por ejemplo, talanqueras de madera).
- Plantación** de especies autóctonas para la mejora ambiental del trazado.

Contribuyendo a la conservación y la difusión de nuestro patrimonio cultural

Gran parte de nuestra historia está reflejada en los miles de monumentos, museos y bibliotecas que se encuentran repartidos a lo largo de todo el territorio español. El Grupo Tragsa apoya a las Administraciones Públicas en su compromiso de conservar y divulgar todos estos bienes culturales.

En este contexto, trabajamos en diferentes ámbitos de actuación:

- ❑ Puesta en marcha de los servicios necesarios para la **difusión y promoción** de los espacios de interés cultural: gestión de las visitas, servicios de atención al público y actividades de difusión y ocio (exposiciones, conferencias, talleres, etc.).
- ❑ Realización de servicios técnicos como el **almacenamiento, catalogación y digitalización de documentos** que conforman el patrimonio cultural.
- ❑ Desarrollo de **aplicaciones informáticas** para la gestión del patrimonio cultural.
- ❑ Realización o actualización de **Inventarios de Bienes y Derechos** de las Administraciones Públicas.
- ❑ **Recuperación del Patrimonio histórico**: excavaciones arqueológicas; mantenimiento de bienes inmuebles y espacios históricos; restauración y puesta en valor, construcción de accesos para facilitar el uso público de estos espacios, etc.

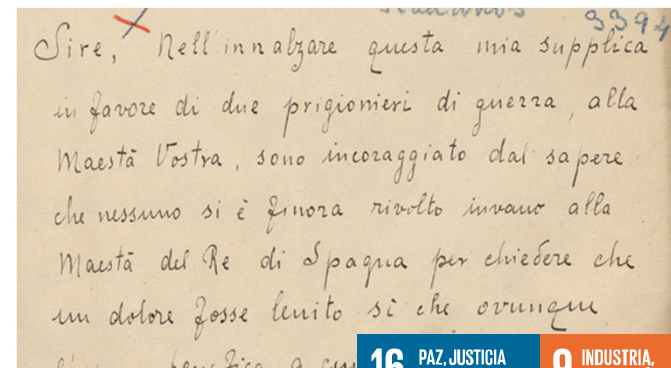

16 PAZ, JUSTICIA E INSTITUCIONES SÓLIDAS



9 INDUSTRIA, INNOVACIÓN E INFRAESTRUCTURA

Administraciones destacadas para las que hemos prestado nuestros servicios en el ámbito de la conservación y difusión de nuestro patrimonio cultural:

■ Administración General del Estado

Ministerio de Cultura y Deporte

- Biblioteca Nacional
- Filmoteca Nacional
- DG Bellas Artes

Ministerio de la Presidencia, Relaciones con las Cortes e Igualdad

- Patrimonio Nacional

■ Administraciones Autonómicas

Consejerías de Gobiernos Autonómicos

- | | |
|---|--|
| <ul style="list-style-type: none"> ■ Cons. de Cultura de la Junta de Andalucía. ■ Cons. de Educación y Cultura del Principado de Asturias. ■ Cons. Turismo, Cultura y Deportes del Gobierno de Canarias. ■ Cons. de Educación, Cultura y Deportes de la Junta de Comunidades de Castilla-La Mancha. | <ul style="list-style-type: none"> ■ Cons. de Cultura e Igualdad de la Junta de Extremadura ■ Cons. de Cultura e Turismo de la Xunta de Galicia. ■ Cons. de Cultura, Participació i Esports del Gobierno de las Islas Baleares. ■ Cons. de Economía, Empleo y Hacienda de la Comunidad Autónoma de Madrid. |
|---|--|

■ Administraciones Locales

- Diputaciones (Cuenca, Guadalajara, Ciudad Real, Lugo)
- Consorcios (Ciudad de Toledo, Castillo de San Carlos en Islas Baleares)



Actuaciones destacadas en esta línea de trabajo:



Gestión de los almacenes fílmicos del Centro de Conservación y Restauración de la Filmoteca Española

Las labores realizadas consisten en la gestión de las entradas y salidas de los materiales fílmicos de los almacenes, el visionado de estos materiales para determinar su estado de conservación y la elaboración de informes técnicos sobre dicho estado.

Filmoteca Española
Ministerio de Cultura

📅 2017/2019

189.630,24 €

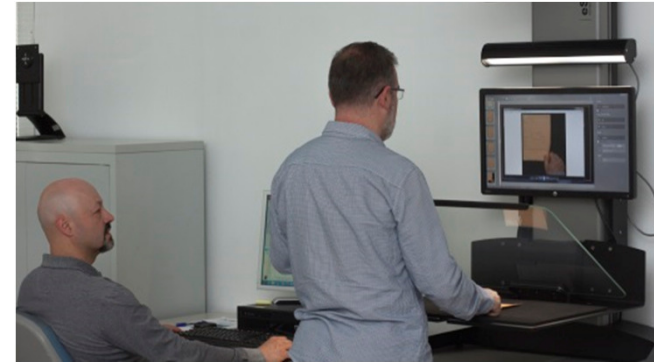

Digitalización y catalogación del fondo documental de S.M. el Rey Alfonso XIII, relativo a la I Guerra Mundial

Los trabajos incluyen la individualización de los expedientes y su reordenación física, la lectura y grabación de la información relevante, el escaneado de todos los archivos y su posterior subida a la base de datos.

Patrimonio Nacional

Ministerio de la Presidencia, Relaciones con las Cortes e Igualdad

📅 2016/2019

1.347.090,28 €

El matorral como fuente de energía renovable: Proyecto BIOMAT

El Grupo Tragsa destina una parte importante de su inversión en I+D+i a proyectos relacionados con temas forestales, ya que el desarrollo de este tipo de actuaciones benefician al medio ambiente, al medio rural y a la economía, contribuyendo a la lucha contra el-cambio climático, los incendios y la despoblación de los territorios rurales.



Cosechadora

Este proyecto ha obtenido financiación de la CE a través del programa europeo **LIFE+ ENERBIOSCRUB** y es gestionado a través de un consorcio formado por 9 entidades y liderado por CEDER-CIEMAT.

Prueba de ello es **BIOMAT**, cuyo objetivo es avanzar en el conocimiento y mejora de las prácticas de cultivo y gestión de especies forestales arbustivas, así como conocer cuáles son las tecnologías de valorización energética más adecuadas. Esta experiencia se ha centrado en dos líneas de trabajo fundamentales:

- ✓ **Implantación de cultivos**
- ✓ **Gestión del matorral y aprovechamiento energético**

Entre los trabajos realizados cabe destacar el desbroce y acopio de matorral sobre **137 hectáreas** en distintas zonas de la península y las **más de 1.600 toneladas** de matorral cosechado (retama, jara, brezo y tojo). Igualmente señalar el uso de métodos novedosos de gestión y recolección de masas forestales y la realización de ensayos demostrativos de desbroce con maquinaria capaz de cortar, recoger y triturar o empaquetar matorral en pie.

BIOMAT ha permitido profundizar en aspectos de gran relevancia en la gestión sostenible de biomasa forestal arbustiva, como la reducción del uso de combustibles fósiles que contribuye a la conservación del capital natural de la UE. Además ha servido para promover la gestión forestal económicamente viable en masas marginales, demostrando que puede ser una alternativa que permita crear puestos de trabajo en el medio rural.



Comunidad Autónoma

Seguimiento a los jóvenes instalados con ayudas FEADER del Programa de Desarrollo Rural de La Rioja 2018-2019



- ✓ **50 jóvenes** agricultores beneficiados
- ✓ **9 cursos** de incorporación a la actividad agraria
- ✓ **720 horas** de formación
- ✓ **4 Ingenieras Técnicas** que ejercen de tutoras

❑ **Localización:** La Rioja

❑ **Administración:** Consejería de Agricultura, Ganadería y Medio Ambiente. Gobierno de La Rioja

❑ **Presupuesto:** 489.964,12 €

❑ **Plazo de Ejecución:** Febrero 2018/ Diciembre 2019

❑ **Descripción:**

Desarrollo de actividades relacionadas con el sistema de formación de jóvenes agricultores contempladas dentro del **Programa de Desarrollo Rural de La Rioja 2014/2020**. Entre ellas destacan dos. Por un lado, los cursos de formación sobre incorporación a la actividad agraria, obligatorio para obtener la capacitación necesaria para ejercer la actividad y, por otro, el seguimiento que se realiza de estos jóvenes.

Actualmente cuatro Ingenieras Técnicas de Tragsatec ejercen como “tutoras” de más de 50 jóvenes agricultores y se encargan de hacer un seguimiento de sus explotaciones durante los 5 años que tienen comprometidos. Las tutoras realizan al menos 2 visitas anuales en las que les asesoran sobre cualquier problemática que les pueda surgir.

Actuaciones en curso

Administración General del Estado

Gestión de los servicios de operativa y gestión náutica de los buques oceanográficos



Conociendo los océanos

- ❑ Desde el año 2006, Tragsatec ha colaborado en **más de 100 campañas** geofísicas y pesqueras.
- ❑ En estas campañas Tragsatec ha estado presente en aguas de Canadá, El Salvador, Uruguay, Namibia o Mauritania.
- ❑ El estudio de la **supervivencia de los peces** o el de la **plataforma continental patagónica** son el objeto de algunas de estas investigaciones.

Administraciones:

Subdirección General de Protección de los Recursos Pesqueros (Ministerio de Agricultura, Pesca y Alimentación) y Consejo Superior de Investigaciones Científicas (CSIC) (Ministerio de Ciencia, Innovación y Universidades)

❑ **Presupuesto:** 14.769.834,48 €

❑ **Plazo de Ejecución:** Julio de 2016/ Marzo de 2019

Descripción:

El Grupo Tragsa, a través de Tragsatec, apoya a la Secretaría General de Pesca en la gestión para el servicio de operatividad de los buques de investigación pesquera y oceanográfica “Miguel Oliver” y “Emma Bardán” para el desarrollo de las campañas de investigación pesquera y oceanográficas.

Tragsatec también presta los servicios de operativa y gestión náutica del buque oceanográfico “Sarmiento de Gamboa”, así como la gestión técnica de los buques oceanográficos y la base antártica que gestiona el CSIC.

Actuaciones en curso

Diputaciones

Servicio de recogida de animales abandonados y gestión del Centro de Acogida de Animales Abandonados (CAAN) en Armenteira



- ✓ Actualmente **48 ayuntamientos** están adheridos al convenio de la Diputación de Pontevedra.
- ✓ En el mes de noviembre se han registrado **41 adopciones** en el Centro de Acogida de Armenteira.

- ❑ **Localización:** Armenteira (Pontevedra, Galicia)
- ❑ **Administración:** Diputación Provincial de Pontevedra
- ❑ **Presupuesto:** 1.090.315,56 €
- ❑ **Plazo de Ejecución:** Marzo de 2018/ Diciembre 2019
- ❑ **Descripción:**

Un equipo de técnicos de Tragsatec se encarga de recoger los animales abandonados y trasladarlos al centro donde reciben asistencia sanitaria. Desde el Centro de Acogida se gestionan también las solicitudes de recogida de animales cuyos propietarios justifiquen la incapacidad para atenderlos y la gestión de adopciones de perros abandonados.

El Centro colabora también con la Administración en la formación y asesoramiento de técnicos y autoridades municipales para el ejercicio de competencias y en la puesta en marcha de campañas de sensibilización en escuelas y centros de formación sobre el respeto y el bienestar animal.

6

Actuación destacada en materia de cooperación al desarrollo

Proyecto “Microemprendimiento como estrategia de empoderamiento de mujeres y jóvenes de las comunidades rurales e indígenas de Madriz.”

Este proyecto está financiado por el **Fondo Solidario del Grupo Tragsa** cuyo objetivo es apoyar iniciativas sociales no gubernamentales. Este Fondo se encomienda al **Comité de Cooperación**, integrado por la representación social de los trabajadores y miembros de la Dirección de la Empresa. Su función es evaluar las propuestas recibidas en su Convocatoria anual y realizar el seguimiento del desarrollo de la ejecución del proyecto in situ, apoyados por técnicos de la Dirección de Operaciones en el Exterior.



❑ **Localización:** Nicaragua, departamento de Madriz, territorio del Geoparque Río Coco

❑ **ONG:** Acción contra el Hambre

❑ **Presupuesto:** 30.000€

❑ **Plazo de Ejecución:** Mayo a diciembre de 2018

❑ **Descripción:**

El objetivo principal de este proyecto es contribuir a la reducción de la pobreza e inseguridad alimentaria a través del apoyo a iniciativas de economía social impulsadas por mujeres.

Destaca el impulso a la innovación en el proceso alimenticio como base de un crecimiento socio económico integral y, además, canaliza los diferentes actores públicos y privados hacia un concepto de empresa social liderada por mujeres vulnerables capacitadas técnicamente y comprometidas con el desarrollo rural.

6

Actuación internacional destacada

■ Cooperación internacional

Apoyo al subsector del anacardo en Malí (PAFAM)



Otras actuaciones destacadas

- ✓ Construcción, equipamiento y puesta en funcionamiento de estructuras y unidades de almacenamiento, transformación y comercialización de la nuez y de otros productos del anacardo.
- ✓ Contribución al establecimiento de un sistema de comercialización para la nuez y la almendra del anacardo a nivel regional, nacional e internacional.

□ **Localización:** República de Malí

□ **Administración:** AECID

□ **Presupuesto:** 9.927.772,44 €

□ **Plazo de Ejecución:** Julio 2017 / Octubre 2020

□ **Descripción:**

El objetivo de este proyecto es aumentar las oportunidades de empleo rural potenciando la producción, transformación y comercialización del anacardo y sus productos, a través de distintas actuaciones como la definición de una línea de base y selección de las “commune” beneficiarias; el seguimiento y acompañamiento de proximidad a las cooperativas de producción y transformación de cada uno de estos “commune”; la elaboración de un sistema de información geográfica (SIG); el apoyo a la creación de empleo mediante el aumento de la producción del anacardo y de sus variedades mejoradas o el refuerzo de las competencias de los diferentes actores del subsector del anacardo directamente implicados en la producción y en la transformación en las zonas seleccionadas.

